

# GUÍA RÁPIDA DE USO

JuniorSTAR® es un dispositivo de administración de insulina reutilizable que permite la administración de 0,5 unidades. Siga siempre las instrucciones dadas por su equipo médico y lea la "Guía rápida de uso de JuniorSTAR®" antes de utilizarlo por primera vez. Pregunte a su equipo médico o llame a Línea Diabetes Star ante cualquier duda que tenga acerca de su dispositivo JuniorSTAR®. Teléfono: 900 24 77 24.

## IMPORTANTE

- Debe leer las instrucciones de uso antes de utilizar JuniorSTAR®.
- Tenga siempre disponible un método de administración de insulina de reserva (p. ej.: una jeringa de insulina).
- JuniorSTAR® está disponible en diferentes colores. Si utiliza diferentes tipos de insulina debería emplear un color diferente de dispositivo para cada tipo de insulina.
- JuniorSTAR® solo debe utilizarse con los cartuchos de insulina de Sanofi de 3 ml (suministrados aparte).
- Asegúrese de que el nombre del cartucho de insulina es visible en la ventana del compartimento del cartucho.
- Puede fijar dosis desde 1 a 30 unidades, en pasos de 0,5 unidades.
- Uso de insulina: una vez que recoja el cartucho de insulina del frigorífico, puede utilizarlo hasta 28 días o hasta la fecha de caducidad de la insulina (lo que ocurra en primer lugar).
- El dispositivo JuniorSTAR® puede **utilizarse hasta 2 años** tras su primer uso. Una vez pasado ese tiempo solicite otro a su equipo **médico**.

## PASO1 Inserte un nuevo cartucho

A. **Retire el capuchón** de la pluma.

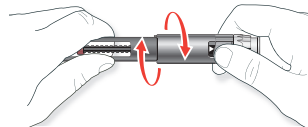

B. **Desenrosque el compartimento del cartucho** del cuerpo de la pluma.

- Si contiene un cartucho de insulina vacío, retírelo.

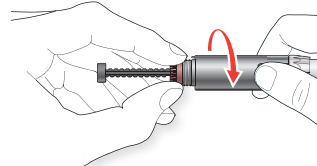

C. **Haga retroceder** completamente **el émbolo** a la posición inicial, sin emplear excesiva fuerza.

D. **Compruebe** que el **cartucho de insulina** es **nuevo, no está caducado** y **no está dañado**, y que se trata de la **insulina correcta**.

- Compruebe la etiqueta del cartucho para asegurarse de que es la insulina correcta.

E. **Inserte** el nuevo cartucho **en el compartimento** del cartucho.

- No introduzca un cartucho parcialmente usado.

F. **Enrosque** el compartimento del cartucho de insulina firmemente en el **cuerpo de la pluma**.

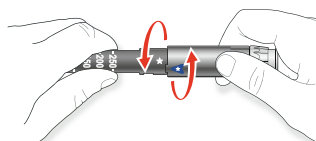

**Compruebe** que las **marcas** de alineación del compartimento del cartucho y del cuerpo de la pluma **quedan alineadas**.



## PASO2 Compruebe la insulina

**Compruebe el nombre en el cartucho de insulina antes de cada inyección.**

**En el caso de que el nombre de la insulina no esté visible en la ventana del compartimento del cartucho, gírelo hasta que el nombre sea visible.**

**Compruebe** que su insulina esté **transparente**, no use el cartucho si la insulina está turbia o coloreada.

## PASO3 Coloque una aguja nueva

**Use siempre una aguja nueva y estéril.**

A. **Retire** el **sello protector** de una nueva aguja.

B. **Alinee** la **aguja con la pluma** y **manténgala recta** mientras la inserta.

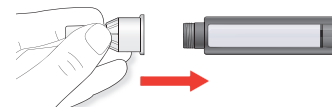

**Mantenga** la **aguja recta** y **enrósquela o empújela** hacia dentro del compartimento del cartucho hasta que esté **firmemente fijada**.

## PASO4

### Realice siempre una prueba de seguridad

- A. **Seleccione** una dosis de **2 unidades**.
- B. **Retire** el **capuchón externo e interno** de la **aguja**.

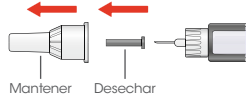

- C. **Sujete** JuniorSTAR® con la **aguja apuntando hacia arriba**.

- Dé golpecitos en el compartimento para que las posibles burbujas de aire asciendan hacia la aguja.



- D. **Presione** el **botón de inyección** en todo su recorrido.

- 1 Compruebe si sale insulina por la punta de la aguja.
  - 2 Una vez que salga insulina por la punta de la aguja, se ha completado la prueba de seguridad.
- Puede que tenga que realizar la prueba de seguridad varias veces, antes de que se vea la insulina.

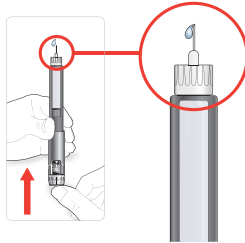

## PASO5

### Seleccione la dosis

- A. **Compruebe** que la **ventana de dosis** muestra **"0"** después de realizar la prueba de seguridad.

- B. **Seleccione la dosis** que necesita.

- La dosis mínima que se puede seleccionar es 1 unidad y la máxima son 30 unidades.
- Cada clic indica un incremento de 0,5 unidades.

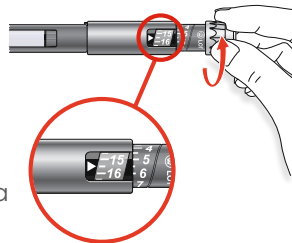

## PASO6

### Injecte la dosis

- A. **Realice la inyección** tal y como le indicó su **equipo médico**.

- B. **Inserte** la **aguja** en la **piel**.

- C. **Libere** la **dosis presionando lentamente y por completo** el **botón** de inyección.

- D. Mientras **mantiene el botón de inyección** completamente **presionado, cuente lentamente hasta 10** antes de retirar la aguja de la piel.

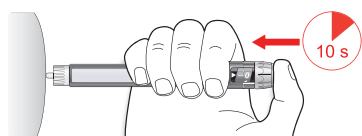
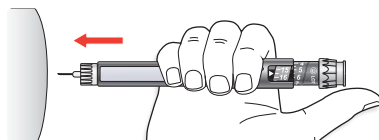

## PASO7

### Retire la aguja

- A. Con cuidado, vuelva a **colocar el capuchón exterior** (el más grande) de la aguja.

- B. **Apriete** el **capuchón exterior** para agarrar la aguja y utilícelo para **desenroscarla** del JuniorSTAR® mientras sujeta la pluma.

- C. **Deseche** la **aguja usada** tal y como le haya indicado su equipo médico.

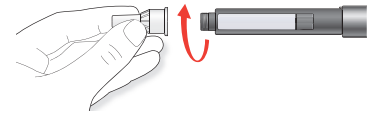
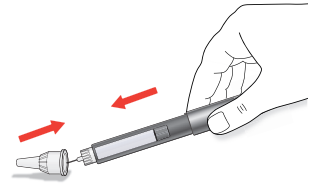

## PASO8

### Guarde JuniorSTAR®

- A. **Vuelva a colocar** el **capuchón** de JuniorSTAR® y **guarde** la pluma hasta la próxima inyección.

- Guarde siempre JuniorSTAR® sin la aguja y con el capuchón colocado, a una temperatura entre 5 °C y 30 °C. Si el cartucho de insulina está incluido manténgalo a una temperatura entre 5 °C y 25 °C.
- **No guarde JuniorSTAR® en la nevera.**
- Mantenga JuniorSTAR® fuera del alcance de los niños.
- **PRECAUCIÓN:** partes pequeñas pueden causar asfixia en niños menores de 3 años.

## CUIDE SU DISPOSITIVO

- 1 Proteja JuniorSTAR® del calor, el frío o la luz directa del sol, así como del polvo y la suciedad.
- 2 Limpie el exterior de JuniorSTAR® con un paño húmedo (no lo lave o moje).
- 3 No lleve JuniorSTAR® en lugares donde pueda recibir golpes o fuerte presión, como por ejemplo en los bolsillos traseros del pantalón o en el fondo de una bolsa.
- 4 Deseche JuniorSTAR® siguiendo las instrucciones de su equipo médico.



Vídeo de uso de JuniorSTAR®